上海漫畫

THE SHANGHAI SKETCH

秋冬之裝

淺予作

中華民國十七年十一月十日(星期六)

上海山東路A字一號
電話六二〇一一號

第三十期

定價小洋一角

上海美界熱河路大新印刷公司代印

上圖爲英倫夜間銀行儲金保管箱之設置。凡行人可將儲金盒于夜中納入箱中，翌日銀行即按數登記無誤。

夢的實現者

葉靈鳳君在所著『處女的夢』裏，有『我願將這樣的話也向世界上一切的人宣佈，我並不再慚似你們，我已獲得了我夢寐希冀着的幸福。』和他同情的郭林鳳女士，勇敢地站在一起承認了。（右圖）

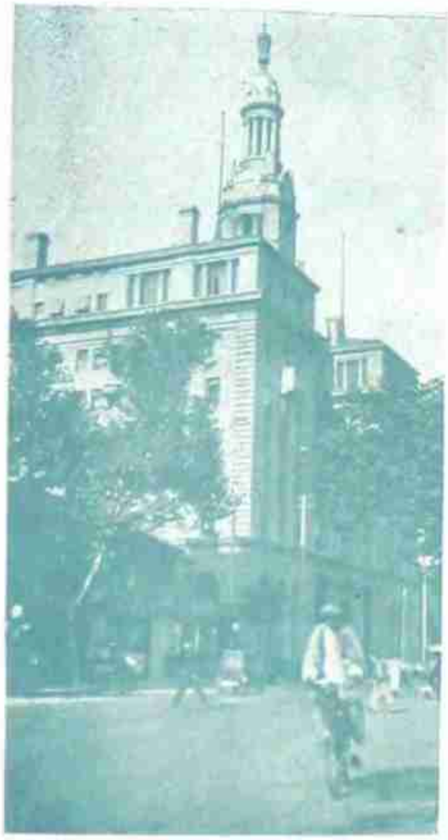

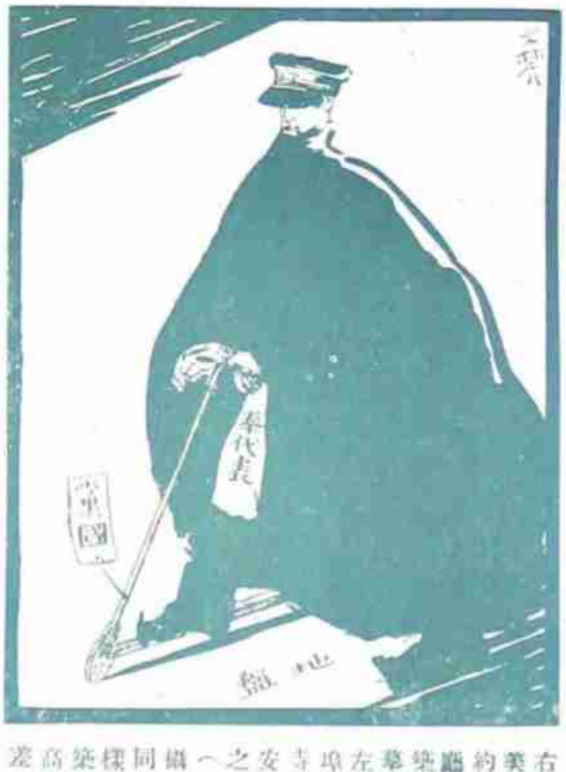

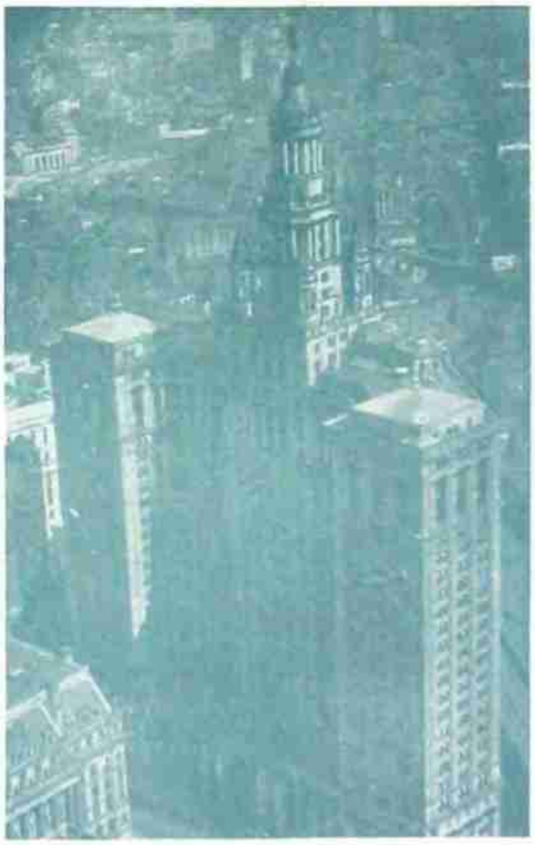

右圖爲美國紐約市政廳之建築（李華攝）左爲本埠靜安寺路華安公司之建築（後予攝）爲同一式樣之建築物惟高度稍差耳

尊府之嬰孩亦嘗啼哭乎

嬰兒不能言哭啼訴其苦强止之固危聽憑之亦險蓋哭必有因除飢餓惱怒外多爲腸胃病致治之之法舍服用嬰孩自己藥片無他道也

常州三世婦科專家王七房王君寶善來書云「小兒寶寶年僅二歲日夜啼哭以言恐嚇以食誘騙均莫能止而察其週身又似毫無疾病深爲駭異後試服嬰孩自已藥片卽使青菓許多一瓶未完其百法不止之哭竟一變而爲笑顏逐開矣眞奇藥也」嬰孩自己藥片凡經售西藥者均有出售或直向上海江西路六十號韋廉士醫生藥局購取每一瓶大洋六角每六瓶大洋三元郵力在內收用郵票

採果者

少飛

無論何時，無論何地，無論何事，在在有這樣一種實在情形：

沒有一點收穫以前，總想散着一粒芽子，希望牠從平地裏生起一枝樹來。

等到變成了一顆苗後，費了無數心血把牠栽培，總渴望牠生長得非凡地高大。

等到牠生長得像一個模樣兒，就把望牠早早結些果子。

工作日漸工作，希望日漸希望，用功是不會虛擲的吧，總可以有結果的日子。

但是，人心總是這樣會起變化，離開成功的日子不遠，反而急於欲收獲，到底採了些將熟未熟的青果子。

戀愛之極

少飛繪意

處女的夢（七續）

葉靈鳳

「請兩位原諒，我是無意聽着你們說到曇華君的，所以我才冒昧插嘴。我是認識他的，我也喜歡他的作品。」

「你也喜歡他的作品麼？」

「你說他不漂亮麼？」提到曇華君，我們不由的感到了興趣。

「但是他祇是微笑着不回答我們的話：

「請問你，你們兩位貴姓？」

在一點傳統的猜疑消滅了之後，人與人之間本是沒有什麼隔膜的，因此我們也大膽了起來。

「請問你，你姓什麼？」

「我後說，你們先說。」

「我姓黃，她姓谷，你呢？」

「我不知道。」他笑了起來。

「你還不忠實的人，第一句就是謊話。」天真的雪田這樣向他責問。

「好，好，我告訴你們。」他笑着這樣說，一面從衣袋皮夾裏取出了一張名片，反着遞給我們，道「拿過去反過來看，兩人一同看，要慢慢的，快了會跑走的。」

在這樣的交談中，我們忘記了一切，絕不曾顧劇院中旁人對於我們的注意。我們真的將名片慢慢的反了過來：

易……曇……華……

天天天天天……不中用的心，又跳了起來！

是的，就是這樣，這就是今天影戲院裏遭遇的一幕。我由這樣便認識了我朝夕仰慕的曇華君。

清秀的臉，聰明的眼睛，（一定是聰明的靈魂）我才知道前次在書局裏看我的就是他。想到那許多好文章都是從這樣的兩隻手下寫出，我很想學古代人見了先知一般，跪下去抱住他的手握牠一下。

我們講了好多的話，最後他將地址寫下給我們，叫我們明天下午到他那裏去玩。

走出電影院恍恍忽忽的像作了一塲好夢，麗玲甘許做了一些什麼，我一點也不知道。

是的，一點也不知道！我還要再知道什麼？我的夢實現了，世上的一切我也都知道了。我知道月亮是爲我而圓，好花是爲我而開，幸福是爲我而有，青春是爲我而來，曇華君是爲我而存在。

我？我更是爲他而存在。

九　頂點

塗口紅的時候，我不覺感到了特別的興趣，平常這樣的東西我是不喜歡搽的，但是今天止不住，搽了粉，嘴上又搭口紅。

士爲知己死，女爲……

極力的自己向自己掩飾，但是今天一個早上照鏡子的次數一定比以前一星期還多。

安安靜靜的握住了托向目標前進，我從此不再是彷徨的人了。

我尋到了什麼？我講不出。

我祇知道我們的夢實現了，我不再在黑暗中摸索了，我已有了我的光明，我將向着我理想的前途進取。失業了幾年的人一旦得着了他理想中適意的職業，這就是我此刻所得到的快樂。

幸福的心啊，我祝福你，我願你永護着你的窠巢！

你這小麻雀，你在偷偷斜了頭向我望些什麼呢？難道我還比不上你的幸福嗎？

淘氣的雪田，十一點鐘了，她還不來！

十　曇華君的日記。

昨日在電影院中相識的兩位女士今天應約來看過我了。

素昧生平因傾蓋而來看我的人，當然不止這兩個，但是同時對於這來訪的人我也能感到興趣的，今天則是第一次。並不是因了女性；不相識的女性來看我的很多，但從沒有這樣的天真不帶虛僞，給人以一種人與人之間毫無隔膜的美感。

我不願在此多所聽談，一切的非都不妨付諸時日的醞釀。但是從下面的一段訴說中，可以看出說這話的人的心境是如何的坦白，至於我自己對於這段話作何感想，那可無容多說。說這話的是莎瑚女士，在她臨行時留給我的一篇『訪問之前』上，她說：

『那從不肯相信夢想的事真沒有一點實現的可能」，果然，此刻我的信仰證實了，我實現了我的夢境，我在夢中認識你，我此刻真的認識你了，曇華君。

『想到認識的情形是那樣的微妙而巧合，我真要相信這事的發生決不是偶然。

『不是偶然，難道是……？

『唉，不說了罷。話說得太多而過分了，雖然知你決不會笑我，但怕旁人見了要嘲笑哩！總之，曇華君，蘊蓄了多年的夢境如今竟一旦能實現，十八齡處子的心房中，那一種做着的歡樂是到了如何的地步，你善體諒的心兒自當知道，我不再多說了。

『我並沒有旁的希望和野心，我祇想能認識你。如今我認識你了，這就可說我完成了我的希望。至於以後一切旁的事，那是造物的主權，不是人們，尤其不是微弱的我所能爲力，我不願再去多想。

『曇華君，天高秋遠，圓月清風，我的夢實現了，我好快樂，我願將我心中的快樂整個的獻給你，作爲我們初次相見的紀念，藏在整個的心裏的整個的快樂……

（完）

一九二八年十一月五夜，離別聽車樓之前夕，倚裝脫稿。

戀愛之極

少飛

啊！我們從此以後：

不是夢境，不求幻像；不做虛僞，不敢胆怯，不怕毒談，不落魔障，不肯靦覥，不願屈服，

我們的眼兒對着眼兒，不能有些微的距離，我們的眼波對着眼波，無時不摺摺地發光！

生命在我們，希望是相永無沒：看到落日，看到月出。

但是現在啊！

說我們是歡樂滿足嗎？我們是未必覺得！

說我們是苦痛嗎？我們真無時無刻不未留這一點

啊！我們之中不管他或她，都願連這不可恭的軀殼不希罕了吧！

把我們的心兒突破而出，

飛着，飛着，用力地飛着，飛去看星兒月兒相與聚會之處了吧！

神效之速可操左劵

常熟女醫師用韋廉士紅色補丸治療婦科之經驗

韋廉士大藥局執事先生台鑒敬啓者鄙人用藥素主慎重從不因廣告各藥輕以人命爲試驗不料此將近念年之老觀念一旦爲韋廉士紅色補丸打破因去春有王錢女士患白帶及產後子宮出血病服藥無効故來求治當即施行注射並給藥與服雖稍轉機但身子太虧非先培養健全不可無奈所服補品非燥即猛其病反增正在考慮之際適見案頭有紅色補丸一瓶故將此丸與服數日復診病竟大瘥於是連服數瓶身子比前更健對於婦科各症均用紅色補丸奏効之速常操左劵眞靈藥也專此佈達即頌道安常熟縣城內塔後女醫師劉惠英謹啓

韋廉士大醫生紅色補丸每瓶大洋一元五角六瓶八元郵力在內

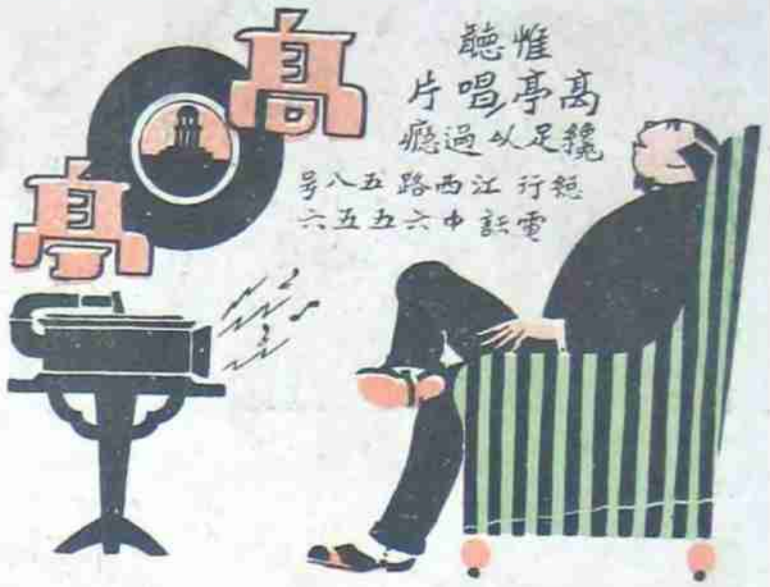

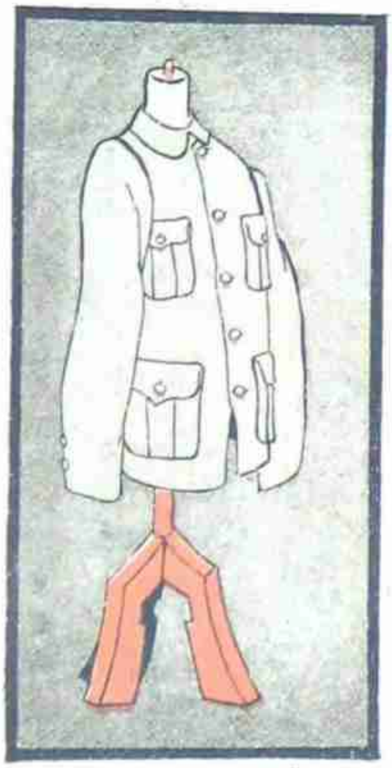

中山裝　文裝作

行將當令之皮大衣　雪鴻作

新裝：左式是長式的袍，中是斗蓬的一種，領子用灰黑色的皮做成，右式若是一個舞女，一定很相宜。（慶丁）

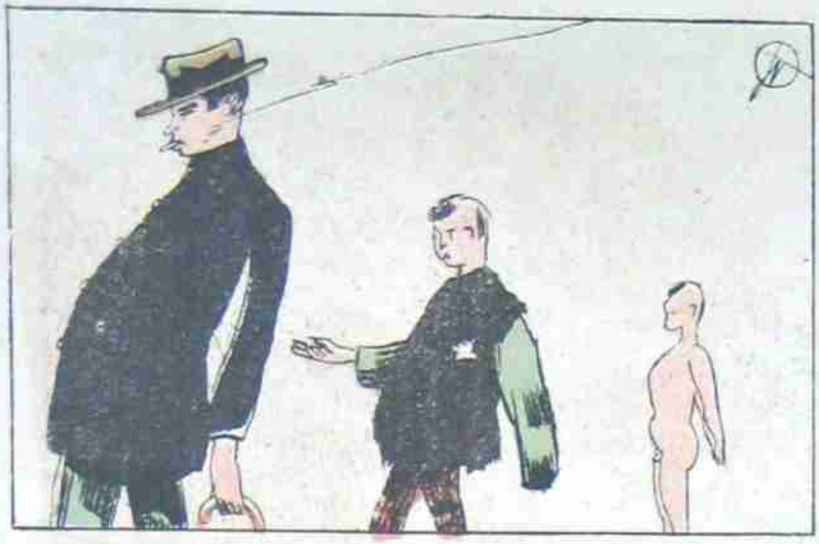

廣東老爺發土財 給我一個錢！

[illegible]作

萬美的時代四夢！

1 在民國紀元前是取門戶的
2 在民國紀元時是取品貌的
3 在民國紀元後是取識字的
4 在民國現在時是取治家的

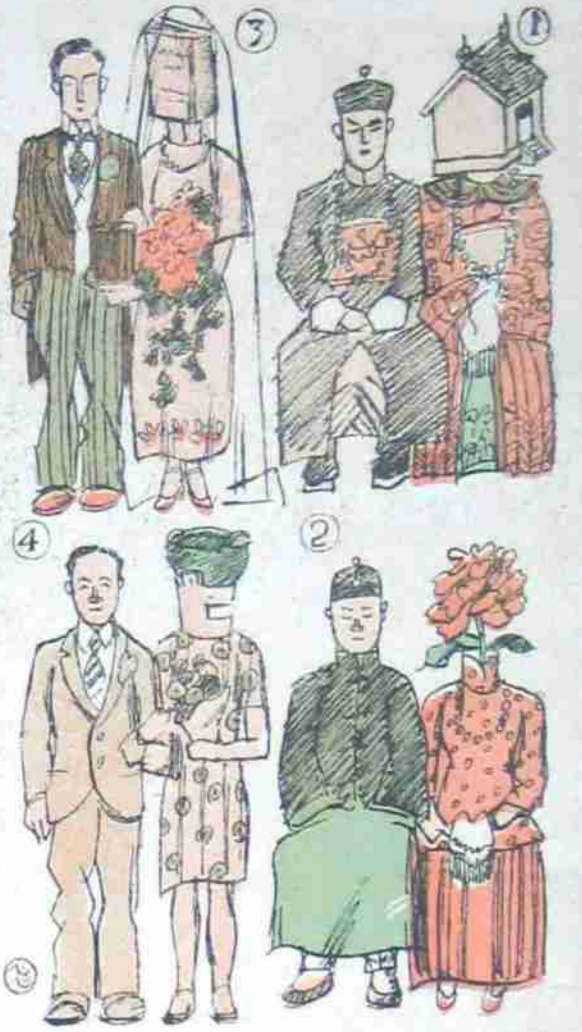

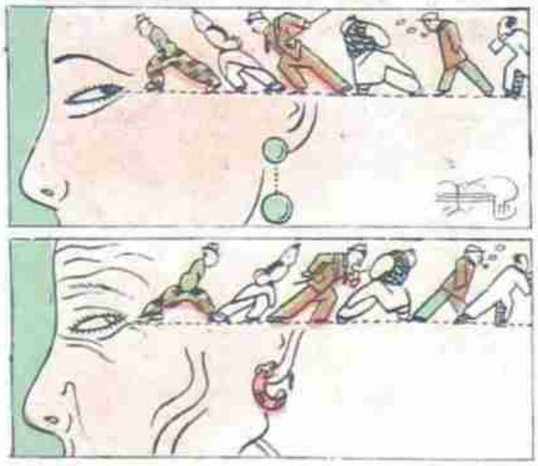

一樣的送眼　　涵美作

宋子文

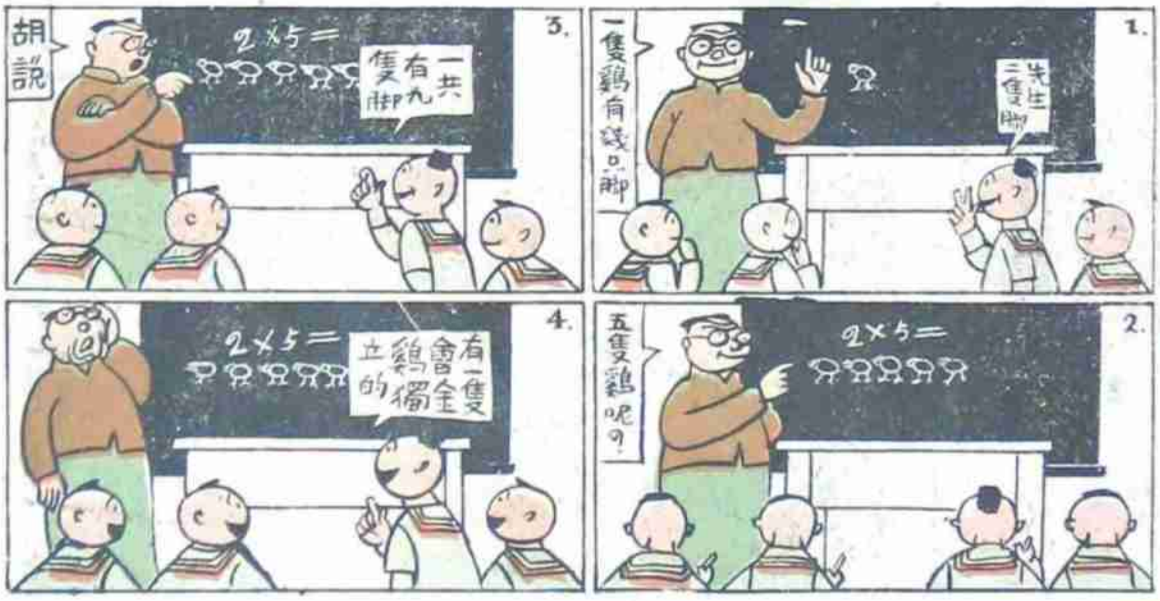

起解

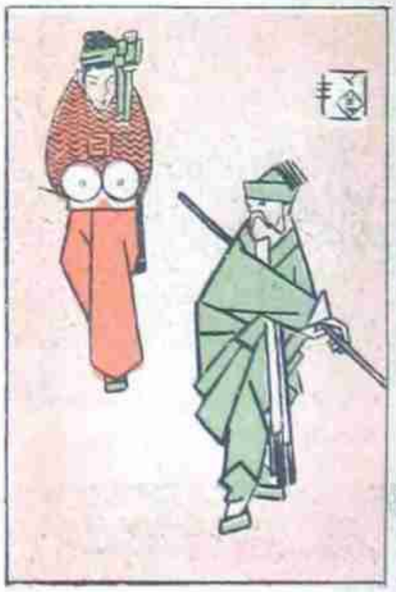

涵美作

華新公司

上海唯一男女裝飾用品

大減價

南京路中市

大減價

三星廠十週紀念

夏歷九月十一日起 十一月初一日止

電光牌出品

為家庭日用所必需

上海南京路石路口

育兒聖品

愛蘭百利代乳粉

各大藥房均有出售

上海廣東路四十號

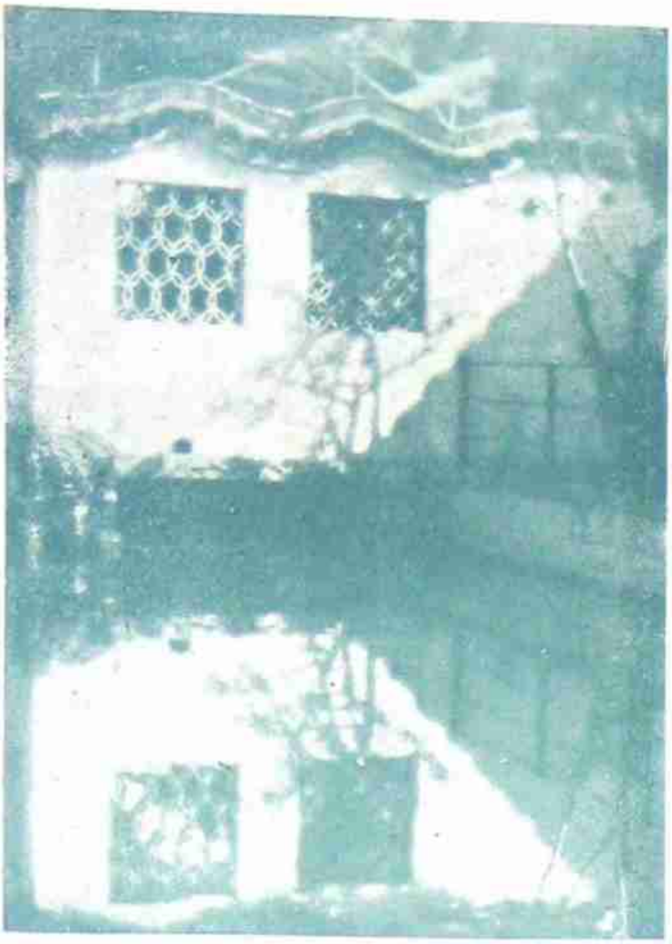

靜　郁佛青攝

（上）靜物　冷道人攝

合作　胡伯翔攝

渡　黃振玉攝

晨光熹微　李佩[illegible]攝

雙白鵝　胡伯洲攝

上海虎標永安堂大藥坊

虎標萬金油　消風清快水

提神八卦丹　立止頭痛粉

華社第二屆攝影展覽會出品

十一月九日起至十一日止地址右浙江路三馬路口時報照相室展覽

人像　石世磐攝

板橋畫本　郎靜山

達摩　張珍侯攝

翠鴨　蔡仁抱攝

月上東牆　薛震祥攝

本報啟事

本報第三集起刊。「廿一期至卅期止」行將出版。如於期前預定。祇收大洋壹元。出版後即售實價壹元二角。所訂冊數無多。請速預定。外埠另加寄費壹角。

上海漫畫的鋼鋅版是本公司代製並且價格低廉出品迅速

華美製版公司啓

新閘梅白格路三一五號電話西四〇三二號

定報價目

每期售小洋一角

本埠半年大洋一元五角全年大洋二元八角　外埠半年大洋一元六角全年大洋三元　國外半年大洋二元全年大洋三元八角　寄費在內郵票九五計算以一分半分爲限

凡預定本報全年者

奉贈價值一元之四大攝影名作一套

王先生

那麼你想法子吧！
一個道士，一個和尚，哈哈！上靈隱去吧！
道士先生，我家裏有人病得利害，請你去卜個卦！
對不起，我沒有空！
管你有沒有空，去卜了卦再說！

絲織風景
襯衫領帶
家庭個人應備
都錦生絲織廠

白金龍
國貨香烟
品質超群
南洋烟公司出品

双頭鳥牌
烟台啤酒
純粹國貨
酒樓酒店均有出售
總經理
上海義成公司